



Montichiari informa

NOTIZIARIO DELL'AMMINISTRAZIONE COMUNALE

RENDICONTO FINE MANDATO - APRILE 2024 | COMUNE DI MONTICHIARI | DIRETTORE MARCO TOGNI

RENDICONTO DI FINE MANDATO

Ecco cosa abbiamo fatto

Cari cittadini,
Con il presente notiziario comunale Vi rendicontiamo ciò che abbiamo fatto durante il nostro mandato amministrativo. È stato un quinquennio reso ancora più difficile per tutti noi da eventi inaspettati quanto traumatici. Dopo pochi mesi di mandato, la pandemia per Covid-19 ha sconvolto le vite di tutti noi catapultandoci di colpo in un periodo nero e vuoto. Amministrativamente parlando nessuno era pronto ed istruito per un simile evento. Abbiamo dovuto imparare in fretta a gestire tutto ciò tra DPCM che imponevano restrizioni e continui cambiamenti anche giornalieri al dover far fronte a esigenze di cittadini, commercianti, aziende tra difficoltà sanitarie, economiche e psicologiche. Riteniamo di aver dato il massimo e di aver gestito al meglio quel lungo periodo durato quasi due anni.

Purtroppo abbiamo perso tanti dei nostri cari ma abbiamo riscoperto anche quell'essere una comunità unita. Eravamo privi di mascherine per proteggerci e abbiamo creato le mascherine Made in Montichiari. Abbiamo attuato una raccolta fondi per le famiglie in difficoltà. Poco prima che scoppiasse tutto questo abbiamo dato vita al DUC - Distretto Urbano del Commercio che ha portato dalla Regione Lombardia numerosi fondi a sostegno dei negozi di vicinato e di cui leggerete nelle prossime pagine. Un'opportunità fondamentale per Montichiari, questa, che da anni era a disposizione ma che fino ad allora non era mai stata colta. Il 2022, quando finalmente sembrava potessimo uscire dalla pandemia, è stato segnato dalla guerra in Ucraina che ha portato ad un aumento di tutti i costi dai generi alimentari al

gas, dall'elettricità ai carburanti. Non bastasse, dobbiamo aggiungere anche una grave siccità con relative conseguenze per il verde pubblico.

“Dopo pochi mesi di mandato la pandemia da Covid-19 ha sconvolto le vite di tutti noi”

Sia il 2019 sia il 2023 invece sono stati contraddistinti da trombe d'aria e grandinate con molti danni agli edifici privati e comunali. Nonostante tutto siamo riusciti a mantenere inalterate le imposte comunali evitando aumenti. Riteniamo che molti degli obiettivi che ci eravamo prefissati siano stati raggiunti: ovviamente

non tutto si è potuto realizzare. Avevamo impostato il nostro mandato con l'obiettivo di mantenere efficiente il patrimonio esistente e dar luogo a interventi di manutenzione anziché realizzare nuove opere. Ma la crisi economica legata al Covid ha portato anche opportunità inaspettate. L'UE infatti ha stanziato per l'Italia numerosi fondi per il Programma Nazionale di Resistenza e Resilienza (PNRR). Abbiamo aderito a numerosi bandi di cui poi siamo risultati vincitori e moltissimi soldi sono impiegati oggi nella realizzazione delle opere che avranno termine obbligatoriamente entro metà 2026. Sono stati ottenuti importanti fondi regionali per la tanto attesa Caserma dei Carabinieri che dallo scorso anno è in corso di realizzazione in via Ciotti, per il Velodromo che a breve riaprirà, per gli interventi agli immobili di Edilizia Popolare di proprietà

comunale, per l'housing sociale. Da non dimenticare poi la riqualificazione di tutta l'illuminazione pubblica e l'innovazione della Smart City, interventi approntati da gennaio 2024. Nonostante il Covid, la parte della cultura e degli eventi ha riscosso moltissimo successo: il nuovo format “Libramente” ha permesso di presentare circa 50 libri e con “La Notte Bianca” e le rassegne del “Maggio Montecclarese” Montichiari ha riscosso un grandissimo successo a livello provinciale. E ancora tantissime iniziative per quanto concerne la scuola, i servizi sociali, lo sport. Abbiamo cercato di rendicontarvi il nostro mandato amministrativo sia in forma descrittiva sia con l'utilizzo di numeri che sono il miglior strumento per misurare gli obiettivi.

**L'Amministrazione Comunale
Sindaco Marco Togni**

Ambiente e verde pubblico

MANUTENZIONE VERDE PUBBLICO: SENSIBILE INCREMENTO

La **manutenzione del verde pubblico** è uno degli aspetti più attenzionati da parte della nostra amministrazione.

Al fine di una migliore e più precisa gestione del verde pubblico abbiamo codificato ogni singola area verde geolocalizzandola e misurandola, dalla piccola aiuola al prato più grande al fine di avere per ognuna un centro di costo e programmandone le manutenzioni durante l'anno.

Tale programmazione, finalmente precisa e puntuale, permette una corretta quantificazione e organizzazione del lavoro. Ai dati riportati nel box verde, a fianco, vanno aggiunte le potature delle piante. Abbiamo quindi investito più risorse per la manutenzione del verde aumentando il numero dei tagli annuali e passando dai 340.000 euro di media degli anni relativi al precedente mandato amministrativo agli attuali 440.000 euro ovvero: **100.000 euro in più ogni anno.**

IL NOSTRO VERDE PUBBLICO IN NUMERI

• Cigli e strade	32.990	metri lineari
• Siepi	6.821	metri lineari
• Aiuole con ghiaietto	10.953	metri quadrati
• Scarpate	8.010	metri quadrati
• Rifili cordoli stradali	8.010	metri quadrati
• Taglio erba	504.924	metri quadrati

Ingrandimento con specifica del livello di dettaglio



MIGLIORAMENTO GESTIONE RIFIUTI E LOTTA AGLI ABBANDONI

ABBANDONI RIFIUTI

Prima del pensionamento di un nostro dipendente comunale che, parzialmente durante l'orario di lavoro, si occupava anche della raccolta degli abbandoni, abbiamo provveduto grazie alla sua conoscenza del territorio, geo-localizzare sia le zone ove avvenivano più frequentemente gli abbandoni suddividendoli tra giornalieri e settimanali. Inoltre abbiamo mappato anche quei punti ove il conferimento da parte di alcuni cittadini alla servizio porta a porta non era rispettato (altre tipologie di rifiuto, mancato rispetto dei giorni di conferimento).

Effettuata la mappatura, il servizio è stato poi completamente affidato a CBBO che da allora se ne occupa quotidianamente.

La raccolta dei rifiuti abbandonati lungo le strade ha subito un incremento 20 ore settimanali (+ **1.040 ore/anno**).

La mappa con i dati è stata poi utilizzata dalla Polizia Locale al fine del posizionamento delle nuove fototrappole al fine di elevare sanzioni e effettuare i controlli presso le abitazioni dove, dal lavoro effettuato unitamente all'anagrafe e a CBBO, sono stati rinvenuti parecchi nuclei familiari privi di regolare posizione TARI.



La lotta al contrasto e alla repressione degli abbandoni di rifiuti è stata aumentata con l'acquisto di **n°3 fototrappole mobili ad alta risoluzione** con collegamento remoto. Le azioni intraprese hanno portato a:

- **n°160** verbali amministrativi redatti per abbandono rifiuti.
- **n°3 siti** sottoposti a sequestro penale per gestione/smal-

timento illecito di rifiuti.

A breve saranno consegnate ed installate da parte di EDISON (Progetto SmartCity) **ulteriori n°5 sistemi video** mobili dotati di Intelligenza Artificiale in grado di identificare in automatico i comportamenti anomali di abbandoni dei rifiuti e avvisare tempestivamente la Polizia Locale.

"() 232.280 kg di abbandoni raccolti nel corso del 2023 corrispondono a ben 145 autoveicoli"*

AREE VERDI E SVUOTAMENTO CESTINI

Dal 2021 per avere un territorio più pulito abbiamo aumentato di 1716 le ore di pulizia manuale delle aree verdi e dello svuotamento dei cestini dei parchi pubblici sia nel periodo estivo che in quello invernale.

Grazie ad una razionalizzazione del servizio, incremento della

tariffa a carico delle utenze è stato di pochissimi euro e non è stato notato dagli stessi.



SPAZZAMENTO STRADE

Nel corso del quinquennio abbiamo aumentato le ore dedicate alla gestione rifiuti.

Le ore di spazzamento meccanico hanno subito nel corso degli anni i seguenti incrementi:

- dal 2012 al 2015 erano 1.000 ore/anno
- nel 2016 sono aumentate a 1.300 ore
- dal 2017 al 2022 sono aumentate a 2.340 ore
- dal 2023 sono diventate 3.436 ore (+ **1.096 ore**)

L'incremento di ore a partire dal 2023 è stata una nostra scelta al fine di aumentare la frequenza dello spazzamento **delle frazioni da trimestre a mensile** e ridurre la differenza con il centro storico ove lo spazzamento invece è settimanale.

CAVE, DISCARICHE E ADEMPIMENTI “ACCORDO QUADRO”

STRADA DEI CAVATORI: FINALMENTE AL VIA

Una promessa nata negli anni '90 quella della cosiddetta “**Strada dei cavatori**” che gli stessi avrebbero dovuto realizzare per togliere il traffico pesante da Via San Giovanni nell'abitato di Vighizzolo. La “**Convenzione Quadro**” successivamente sottoscritta dal Comune di Montichiari e da cavatori e discaricatori dell'ambito estrattivo n°43 (Vighizzolo) rende questa promessa un impegno. Per tantissimi anni non si è però riusciti a far rispettare questo obbligo.

Durante il nostro mandato abbiamo ripreso in mano la questione e finalmente dopo aver modificato e approvato il progetto definitivo si è passati alla trattativa con privati per l'acquisizione delle aree. I lavori della strada avranno finalmente inizio tra la fine della primavera e l'inizio dell'estate 2024. L'importo dell'opera è pari a **3.290.000 euro** a carico degli operatori del settore.

DIFFESO IL FATTORE DI PRESSIONE

Nonostante l'introduzione del “**Fattore di pressione**” nel 2014 che ha bloccato l'insediamento di nuove discariche a Montichiari, i discaricatori provano sempre a richiedere l'aumento della capacità ricettiva delle discariche. Come amministrazione abbiamo contrastato tali proposte non permettendole.

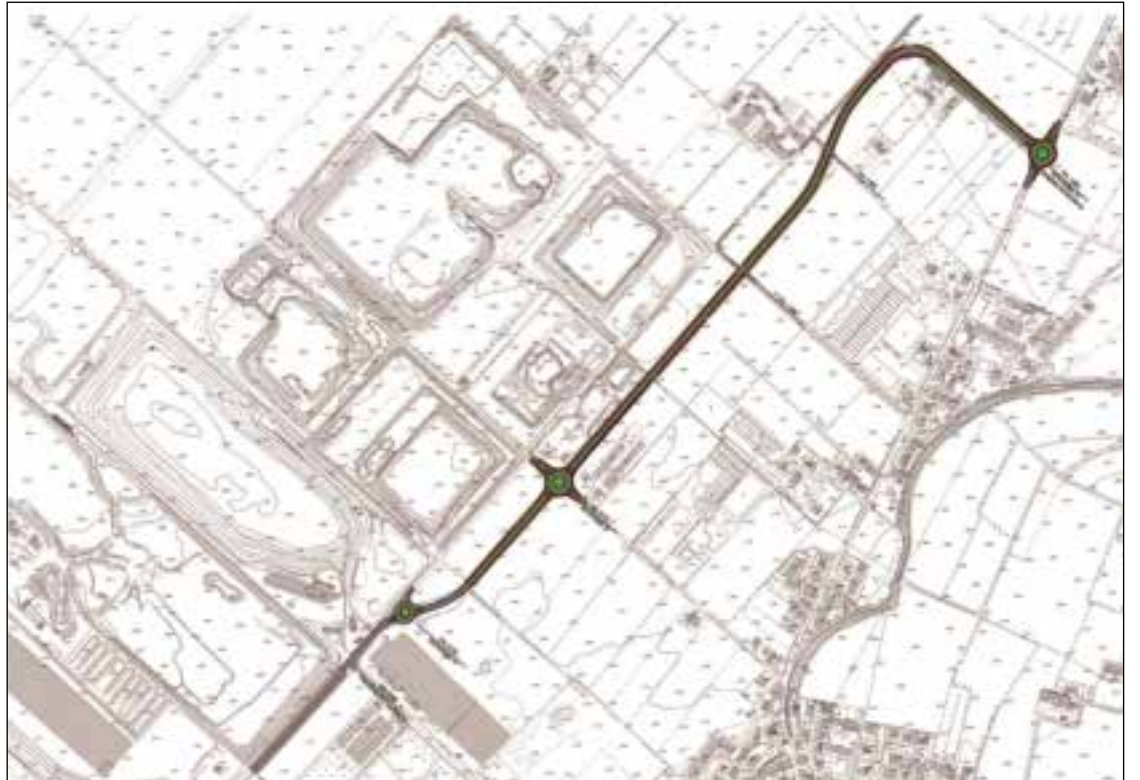

PARCO AGRICOLO DI VIGHIZZOLO

Da anni si parla della realizzazione di una zona verde e boschiva messa a dimora per separare l'abitato di Vighizzolo dall'ambito estrattivo ATEG 43, luogo ove sono concentrate cave e discariche. Per realizzare le idee servono progetti e risorse economiche concrete. Dal 2019 una nuova legge nazionale ha previsto che una parte dell'ecotassa versata dalle discariche alla Regione dovesse tornare ai comuni. Tali risorse devono per legge essere impiegate per l'ambiente e per il verde. Abbiamo quindi deciso di investire **1.136.000 di euro** vincolandoli nel bilancio comunale per il prossimo triennio al fine di realizzazione il Parco Agricolo di Vighizzolo.

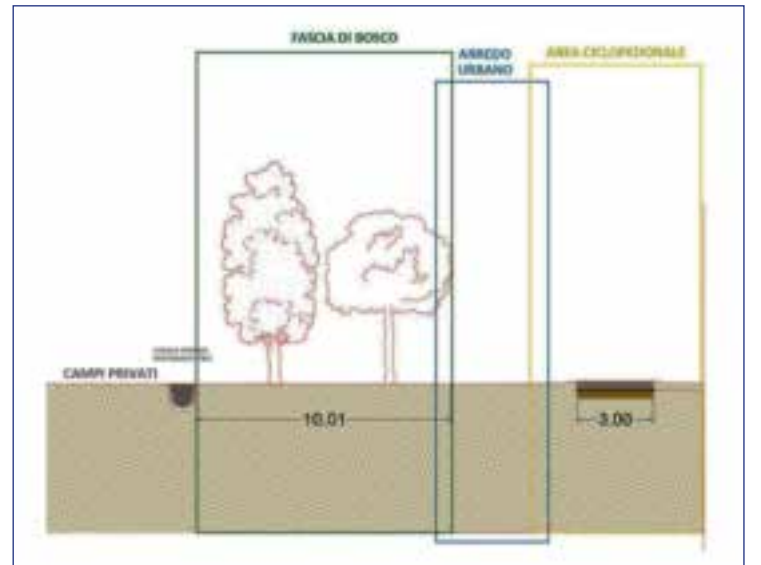

Non sarà più quindi solo immaginato e desiderato dato che oltre le risorse vi è anche una programmazione concreta ed un vincolo stabilito nel Piano dei Servizi del nuovo PGT ap-

provato lo scorso anno. Il parco sarà dotato di file alberate ed una pista ciclo-pedonale che costeggia l'abitato di Vighizzolo sia sul lato est che sul lato ovest.

Innovazione e nuove tecnologie

INNOVAZIONE PNRR E CITTADINANZA DIGITALE

Nell'ambito del PNRR abbiamo messo in atto azioni finalizzate ad incrementare la cittadinanza digitale e il processo di digitalizzazione dei servizi comunali.

Piattaforma PagoPA

I servizi digitali già resi disponibili dall'Amministrazione comunale con l'integrazione del sistema di pagamento PagoPA ha consentito il pagamento elettronico da parte dei cittadini, nonché un maggiore snellimento delle procedure di riconciliazione degli incassi con il sistema contabile informatizzati del Comune. **Importo € 67.377**

Piattaforma notifiche digitali

La misura consente all'Amministrazione di aderire al nuovo circuito di notificazione digitale superando il modello tradizionale e rendendo più efficace e certa la notifica degli atti per i cittadini e le imprese che avranno già adottato la cittadinanza digitale. **Importo € 59.956**

Identità digitale SPID e CIE

L'obiettivo è stato quello di consentire l'integrazione di tutti i servizi online comunali con la modalità di riconoscimento attraverso l'utilizzo dello SPID o della Carta d'Identità elettronica. **Importo € 14.000**

DIGITALIZZAZIONE E INNOVAZIONE



Adozione applicazione “IO”

Abbiamo reso fruibili i servizi online del Comune non solo attraverso lo sportello telematico comunale presente nel sito web comunale, ma anche attraverso l'App IO scaricabile su smartphone. **Importo € 32.032**

Abilitazione al Cloud per le pubbliche amministrazioni locali

Tutti i sistemi gestionali informatici dei diversi settori ed uffici del Comune che prima erano su server interni sono stati trasferiti in ambienti Cloud. L'investimento consente una riduzione dei costi di installazione e manutenzione, una riduzione dei

costi di acquisto di infrastrutture hardware locali. Dal punto di vista operativo ogni dipendente potrà accedere agli ambienti di lavoro sia presso il luogo di lavoro che in smarworking. **Importo € 237.681**

Esperienza del cittadino nei servizi pubblici

La misura ha consentito di integrare i servizi relativi al sito comunale e alla piattaforma per i servizi online. Il risultato di tale investimento consente di poter accedere ad un unico ambiente web comunale per fruire di tutti i servizi comunali sia solo informativi e conoscitivi sia per l'invio delle richieste o comunicazioni all'amministrazione, attraverso una migliore esperienza e facilità d'uso. **Importo € 280.932**

Opere e lavori pubblici

COME ABBIAMO INVESTITO LE RISORSE NELLE OPERE PUBBLICHE?

Tra opere già realizzate, progettate e in corso di esecuzione, sono **34 i milioni di euro complessivamente investiti**. Ma dove e come sono stati ripartiti? Abbiamo quindi pensato di creare questa mappa interattiva che permette ad ognuno di voi vedere gli investimenti. La **mappa** è divisa per gli 8 quartieri che rispecchia la suddivisione fatta nei rispettivi comitati:

- **Quartiere A** - Vighizzolo, Fascia d'Oro
- **Quartiere B** - Ro, Santa Giustina, Sant'Antonio
- **Quartiere C** - Borgosotto, Bredazzane
- **Quartiere D** - Boschetti
- **Quartiere E** - Novagli, Trivellini
- **Quartiere F** - Chiarini, Allende
- **Quartiere G** - Marcolini
- **Quartiere H** - Centro

Cliccando su **ogni punto** si aprirà una finestra ove troverete le informazioni relative a:

- Tipologia dell'intervento
- Struttura su cui è stato fatto l'intervento
- Indirizzo
- Descrizione dell'intervento
- Importo speso
- Stato di attuazione

Oltre agli interventi sugli edifici più importanti e usufruibili da tutti come ad esempio le scuole, la biblioteca, il teatro gli impianti sportivi, gli altri sono stati

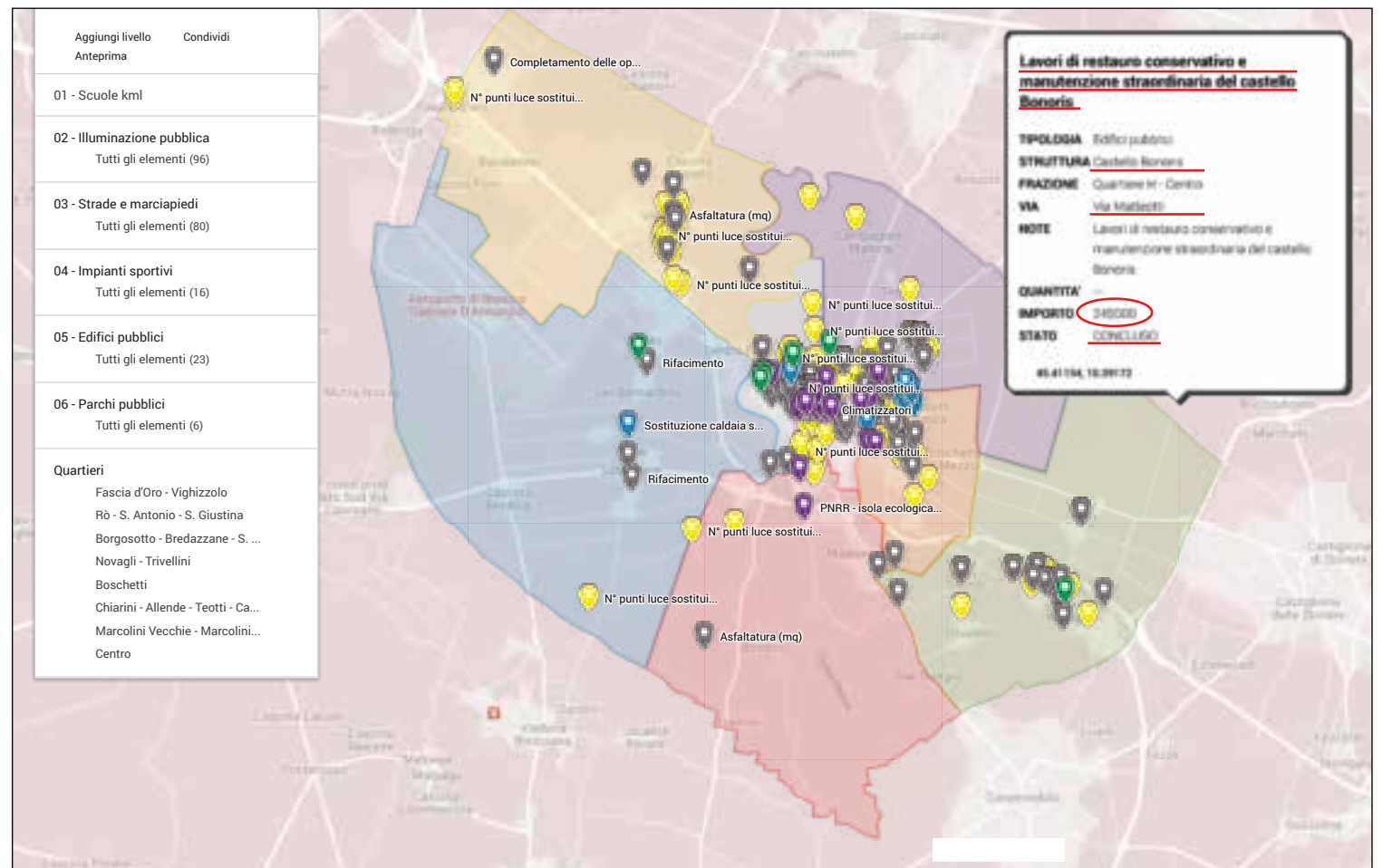

effettuati nel rispetto delle esigenze dei quartieri con l'applicazione del "federalismo di frazione" che faceva parte delle nostre linee programmatiche. Molte di queste risorse sono arrivate per **interventi mirati** e specifici programmati dal **PNRR** e non potevano essere destinate ad altri interventi. Ad esempio i quasi 4 milioni e mezzo di euro per l'ampliamento dei servizi del Velodromo, non possono essere destinati ad altri edifici.

COME ACCEDERE ALLA MAPPA DELLE OPERE

CON LO SMARTPHONE

Da smartphone inquadra con la fotocamera il QR-Code qui a fianco e ti si aprirà una pagina sul browser con la mappa. Una volta cliccato su un punto, nella parte bassa dello schermo apparirà un rettangolo con l'indicazione dell'opera. Clicca sul rettangolo per le altre informazioni.



DA PERSONAL COMPUTER

Nel browser digita il seguente indirizzo:

https://t.ly/n_dEk

cliccando su uno dei punti, si aprirà una finestra (come nell'immagine sopra) con tutte le informazioni.

IN SINTESI GLI INTERVENTI PIÙ IMPORTANTI

EDIFICI SCOLASTICI

- € 1.377.626 Manutenzioni ed efficientamento edifici scolastici (IC1 e IC2)
- € 1.800.000 Nuovo edificio scolastico di Via Falcone (IC1)
- € 1.463.000 Nuovo asilo nido in frazione Chiarini

EDIFICI PUBBLICI

- € 2.214.315 Riqualificazione Edificio popolare ERP di Via Venzaga
- € 1.211.700 Riqualificazione Edificio popolare ERP di Via Cavallotti
- € 4.000.000 Nuova Caserma Carabinieri di Via Ciotti
- € 1.908.200 Riqualificazione vari edifici comunali
- € 743.000 Isola ecologica rampina con realizzazione del "Centro del Riuso"

IMPIANTI SPORTIVI

- € 4.486.000 Realizzazione ciclodromo e palazzina servizi Velodromo – PNRR
- € 3.500.000 Adeguamento normativo e miglioramento funzionale Velodromo
- € 742.970 Efficientamento energetico Piscine Comunali
- € 747.000 Adeguamento Montichiarello
- € 572.700 Interventi di manutenzione impianti sportivi in genere (Palageorge, Piscine, Bocciodromo, etc)

PARCHI GIOCO E OUTDOOR

- € 326.527 Sistemazione parchi pubblici e realizzazione impianti outdoor (campi da Basket, Calciotto e Calisthenics)

INOLTRE:

- € 900.000 Completamento opere zona Vulcania
- € 425.000 1° stralcio riqualificazione Via San Giovanni
- € 315.000 Completamento opere PL n°5
- € 310.000 Completamento Via Risorgimento
- € 300.000 Completamento Via Vittime delle Foibe
- € 425.000 Messa in sicurezza attraversamenti pedonali illuminati
- € 1.230.000 Asfaltature per 72.000 metri quadrati
- € 645.000 Sistemazione marciapiedi

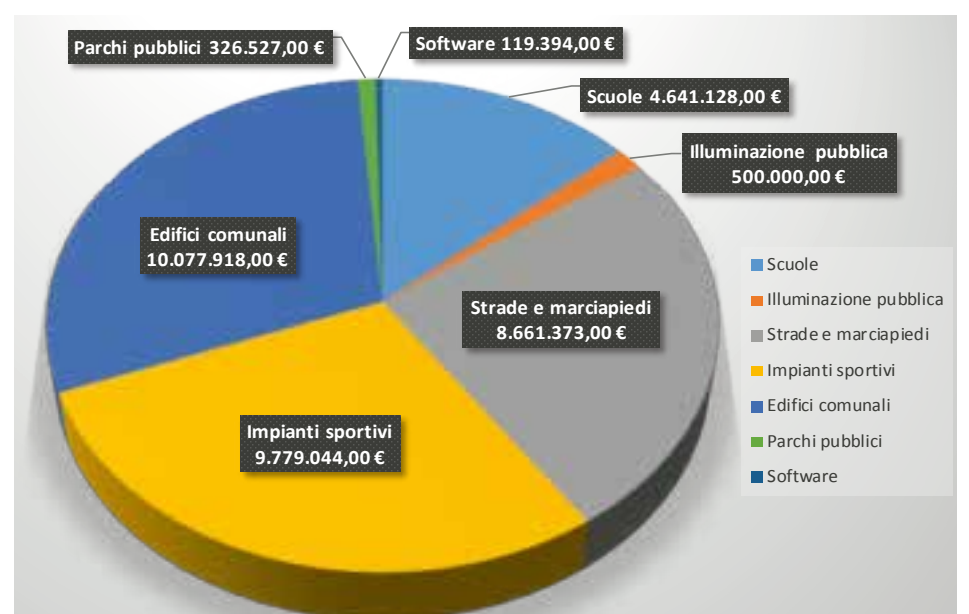



Nuovo parcheggio di Via Turati a fianco del plesso scolastico Alberti



Messa in sicurezza attraversamenti pedonali in Via Brescia, Via Mantova, Via Trieste, Via Tre Innocenti



Nuovo plesso scolastico di via Falcone rifinanziato con ulteriori 800.000 euro



Riquilificazione energetica Piscine Comunali per un importo di 740.00 euro

SISTEMAZIONE PARCHEGGIO OSPEDALE

Promesso nel 2019, nel corso del mandato grazie all'azione sinergica dell'Amministrazione Comunale, Regione Lombardia e ASST del Garda si è riusciti a trovare le risorse per il com-

pletamento definitivo del **parccheggio dell'ospedale** di proprietà di ASST Garda. L'intervento in corso prevede la realizzazione di n° 203 posteggi auto, n° 32 biciclette e n°6 po-

steggi per motocicli ad uso del pubblico di Asst Garda e dell'Ospedale mentre dietro la l'attuale palazzina ASST, ove sorgerà la nuova Casa di Comunità, saranno realizzati i parcheggi ad uso

dei dipendenti. Oltre al finanziamento di Regione Lombardia, il Comune di Montichiari ha partecipato economicamente per la realizzazione dell'impianto di illuminazione pubblica per

il valore di **43.000 euro** e per la realizzazione del verde pubblico per **40.500 euro** (Iva esclusa). Finalmente dopo 40 anni il nostro ospedale ha il parcheggio sicuro che merita.

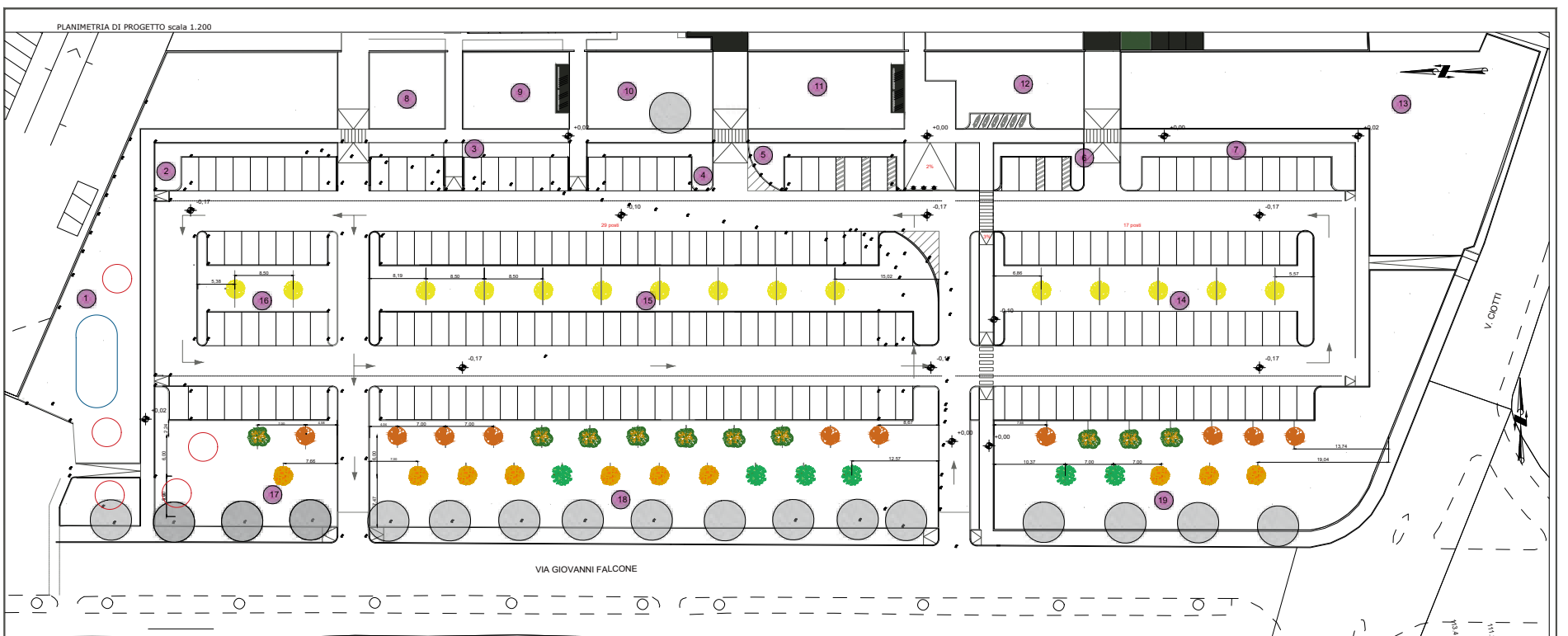

Fraxinus excelsior



Cercis siliquastrum



Tilia cordata "Greenspire"



Pyrus callerriana C.



Liriodendron tulipifera



Acer pseudoplatanus A.

SUPERFICIE A PRATO

Area 1 = 780 mq	Area 7 = 95 mq	Area 13 = 1.100 mq
Area 2 = 70 mq	Area 8 = 120 mq	Area 14 = 350 mq
Area 3 = 50 mq	Area 9 = 160 mq	Area 15 = 614 mq
Area 4 = 50 mq	Area 10 = 200 mq	Area 16 = 160 mq
Area 5 = 60 mq	Area 11 = 240 mq	Area 17 = 430 mq
Area 6 = 40 mq	Area 12 = 210 mq	Area 18 = 1.340 mq
		Area 19 = 1.100 mq

TOTALE 7.169,00 MQ

LEGENDA

- vasca prima pioggia
- pozzi drenanti

NB: gli interventi in progetto prevedono la formazione di prato con miscuglio tipo rustico, la posa di piante di alto fusto con due pali tutori, la formazione di impianto di irrigazione con ala gocciolante interrata il tutto come definito nel computo metrico e nella relazione tecnica.

LEGENDA E QUANTITA'

Specie	Nome comune	n.	diam. cm
vegetazione esistente: Quercus robur, Pinus pinaster			
Cercis siliquastrum	Albero di giuda	10	15/16
Fraxinus excelsior	Frassino	10	15/16
Tilia cordata "Greenspire"	Tiglio	6	15/16
Liriodendron tulipifera	Pianta del tulipano	15	17/18
Pyrus callerriana "Chanticleer"	Pero da fiore	10	15/16
Formazione di prato		7.169,00 mq	

PROGETTO OPERE COMPENSATIVE/MITIGATIVE A VERDE DEL PARCHEGGIO IN VIA G. FALCONE MONTICHIARI (BS)

COMUNE DI MONTICHIARI
PROVINCIA DI BRESCIA

PROGETTO DEL VERDE

Data: Marzo 2024
Committente: Isola Verde spa
Emanuela Lombardi
Dottore Forestale
Brescia n. 200

PROGETTO AMBIENTE Via Palumbo 5 - 25085 Gavardo (BS) - info@ambienteprogetti.it tel. 3472577834

1/1 Planimetria, schema di posa, dettagli rev.01

UNI 80.84.1.113.9

IL VELODROMO E IL NUOVO POLO NAZIONALE DEL CICLISMO

RISTRUTTURAZIONE DEL VELODROMO

Dopo la chiusura forzata del luglio 2018 in seguito al **sequestro della struttura da parte della Procura**, dall'estate 2019 si sono effettuati moltissimi lavori per riportare la struttura a norma. Rifacimento del tetto, levigazione della pista, sostituzione di tutta l'illuminazione interna, lavori di consolidamento sismico, nuovo impianti di rilevazioni antincendio, nuove balaustre e parapetti, risanamento delle strutture a causa delle infiltrazioni, rifacimento e certificazione degli impianti e molto altro. Tutti questi lavori sono stati finanziati con il contributo del Consiglio dei Ministri erogato a Sport e Salute per **1.800.000 euro**. A gennaio 2024 i lavori sono terminati e si è passati alla fase di raccolta e di predisposizione della documentazione per ottenere il nuovo Certificato di Prevenzioni Incendi e l'agibilità da parte della Commissioni di Vigilanza e Spettacolo per poter finalmente riaprire il velodromo.

REGIONE LOMBARDIA PUNTA SUL CICLISMO

Regione Lombardia ha poi dato un ulteriore contributo di **2.000.000 di euro** per trasformare il velodromo di Montichiari, l'unico coperto in Italia, nella "Coverciano del

ciclismo" e tramite lo stanziamento si completeranno gli interventi di miglioramento della struttura.

NUOVO POLO DEL CLISMO

Come amministrazione abbiamo infine partecipato al bando PNRR per le federazioni sportive (45 in tutta Italia) e la **Federciclismo** tra altri 35 progetti ha spostato quello di Montichiari. Abbiamo così ottenuto un finanziamento di **€ 4.000.000**. La nuova palazzina servizi ospiterà oltre ad alcuni alloggi, un centro di medicina sportiva, biomeccanico e di posizionamento. Il velodromo essendo una struttura chiusa e non influenzata dagli eventi atmosferici è quindi ideale per tenere monitorare le prestazioni degli atleti. Il nuovo ciclodromo a fianco, sarà un circuito aperto a tutti e dove **bambini e ragazzi** potranno avviarsi al ciclismo in totale sicurezza tramite apposite scuole senza incorrere nel pericolo della strada.



RIQUALIFICAZIONE PUBBLICA ILLUMINAZIONE E SMARTCITY

Nel corso di questo mandato, nell'anno 2021, abbiamo già sostituito 1.203 punti luce nei quartieri del Centro, Vighizzolo e Fascia d'Oro, Novagli e Trivellini, Borgosotto e Bredzzane, Marcolini, Chiarini.

PATERNARIATO CON EDISON

Da gennaio 2024 è poi partito il progetto che forse riteniamo il più ambizioso grazie al partenariato con EDISON che prevede la sostituzione di:

- 3.582 punti luce di illuminazione pubblica convertiti a LED;
- 100% dei quadri controllati da remoto;
- 40 quadri elettrici riqualificati e dotati di telecontrollo;
- 107 quadri telecontrollati di nuova installazione;
- 11 km di linee elettriche riqualificate o sostituite;
- 240 pali sostituiti;
- 400 punti luce liberati da promiscuità di distribuzione (ex Enel).

L'ottenimento del risparmio della potenza installata sarà pari al 68,1% ed un consumo di energia inferiore del 73,5%.

Tutto ciò comporta anche i seguenti benefici ambientali:

- 1.021 tonnellate di anidride carbonica in meno;
- 430 tonnellate equivalenti di petrolio in meno;
- ed è come se piantassimo ben 7300 nuovi alberi.

SMARTCITY

Oltre alla riqualificazione energetica, sempre in abbinamento con EDISON, a breve verrà realizzato il progetto di Smart City con:

- n°3 impianti lettura targhe (in ampliamento agli esistenti);
- n°5 sistemi di monitoraggio video mobili per il contrasto dell'abbandono di rifiuti;
- n°2 sistemi di Smart Parking (150 parcheggi);
- n°2 pannelli a messaggio variabile per l'indirizzamento verso i posteggi liberi;
- n°4 pannelli a messaggio variabile di grandi dimensioni per la comunicazione istituzionale.

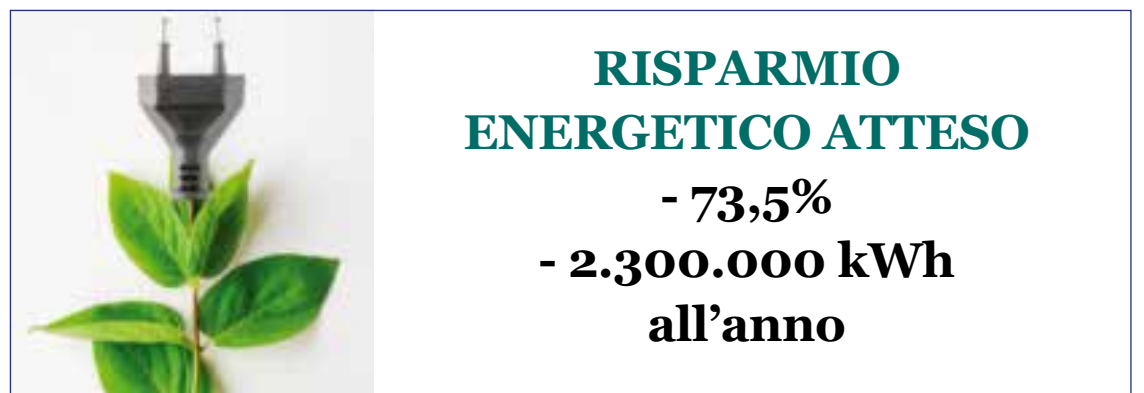

Intervista a Gianantonio Rosa, Presidente del Centro Fiera di Montichiari

MANIFESTAZIONI STORICHE CHE SI CONSOLIDANO ED EVENTI DI SUCCESSO PROPOSTI ANCHE FUORI SEDE: PER IL CENTRO FIERA UNA CRESCITA ATTESTATA DAI NUMERI

Presidente Rosa, dopo un 2023 che si è chiuso con uno storico record di fatturato, il Centro Fiera ha iniziato il nuovo anno con importanti novità. Per il Centro Fiera di Montichiari il 2024 è iniziato in modo inedito rispetto al passato con due manifestazioni che abbiamo organizzato fuori dalla nostra sede. Si tratta di "Extracon" a Pordenone e "Ultracon" a Cremona, due fiere dedicate a fumetti, videogiochi e cultura pop che replicano il format vincente di "Gardacon", manifestazione di grande successo nata proprio a Montichiari che abbiamo deciso di proporre anche fuori dalla nostra città. Ecco perché a gennaio il nostro team organizzativo si è trasferito alla Fiera di Pordenone e alla Fiera di Cremona per realizzare due eventi che hanno confermato il valore del progetto, con ottimi riscontri sia in termini di affluenza che di vendita degli spazi espositivi. A marzo, infine, è stata la volta di "Megacon", manifestazione proposta nel quartiere fieristico della Fiera di Genova. Anche in questo caso, lo staff del Centro Fiera di Montichiari in collaborazione con la direzione artistica ha organizzato una manifestazione che non aveva precedenti nel capoluogo ligure e ha richiamato appassionati da tutta l'area del Nord Ovest. Al successo di pubblico si è aggiunto il ringraziamento da parte delle istituzioni locali, a partire dall'Assessorato al Commercio del Comune di Genova - Città metropolitana, con lettera indirizzata al Centro Fiera. I risultati di queste manifestazioni sono la prova del know-how maturato dal Centro Fiera di Montichiari e della capacità di applicarlo a progetti innovativi.

Le fiere fuori sede non hanno certo rallentato il ritmo di quelle proposte a Montichiari. Quali sono gli eventi principali della prima parte dell'anno. Il lavoro è proseguito intensamente anche per il calendario di manifestazioni a Montichiari che si è aperto il 24 e 25 febbraio con "EXPOARTE - Città di Montichiari", mostra mercato di arte moderna e contemporanea. Si tratta di un evento molto atteso da collezionisti e appassionati che può contare su oltre 80 gallerie selezionate da tutta Italia. La manifestazione è in crescita e dimostra una volta di più lo speciale legame di Montichiari con il mondo dell'arte. Il 9 e 10 marzo abbiamo proposto l'edizione primaverile della "Fiera dell'Elettronica", un appuntamento storico che, soprattutto nelle aree dedicate a radiantismo e radio d'epoca, resta uno dei più completi nel panorama di settore. Il 23 e 24 marzo, infine, abbiamo promosso la settima edizione di "Gardacon" che ha richiamato a Montichiari ben 28.000 appassionati di fumetti, videogiochi e cultura pop per due giornate di spensieratezza e divertimento. Il primo semestre prosegue poi con "Spider e Cabriolet", l'unica mostra mercato in Italia interamente dedicata alle auto scoperte e coupé, una vera e propria chicca per gli appassionati di motori in programma dal 12 al 14 aprile, e infine il tradizionale appuntamento con "Seridò", organizzato dal Centro Fiera, FISM Brescia e La Nuvola nel Sacco che il 20, 21, 25, 26, 27, 28 aprile e 1 maggio trasforma l'intero quartiere fieristico in una grande area gioco per i più piccoli e le loro famiglie.

Oltre alle manifestazioni proposte con organizzazione diretta del Centro Fiera, il quartiere ospita anche numerosi eventi promossi da segreterie esterne. Qual è il bilancio di questi primi mesi? Il Centro Fiera di Montichiari è una struttura molto flessibile che si adatta a eventi fieristici di grandi dimensioni ma anche a manifestazioni che necessitano di spazi più concentrati. È naturale che le richieste siano così numerose e, negli slot di calendario lasciati liberi dalle fiere con organizzazione diretta, siamo ben lieti di accogliere proposte di valore per il territorio. È il caso di due manifestazioni in programma il 6 e 7 aprile: "The Dog Show", mostra internazionale canina promossa dal Gruppo Cinofilo Bresciano, e di "Montichiari Wine Experience", un nuovo evento dedicato al vino con 120 produttori e oltre 1.200 etichette. In entrambi i casi, il Centro Fiera mette a disposizione gli spazi e il massimo del supporto logistico. Così è stato anche per la "Fiera di Vita in Campagna", manifestazione proposta dal 15 al 17 marzo dall'Informatore Agrario che, dopo anni di fruttuosa collaborazione, con l'edizione 2024, ha scelto di concludere l'esperienza a Montichiari. Ciò consentirà al Centro Fiera di allocare, nello slot liberato dalla "Fiera di Vita in Campagna", l'edizione 2025 di "Montichiari Wine Experience" che quest'anno è stata programmata in concomitanza con "The Dog Show" per mancanza di spazi in altre date e che gli organizzatori prevedono di ampliare ulteriormente.

Da qualche anno a questa parte, nel secondo semestre si concentrano le manifestazioni più importanti dell'anno. Quali sono gli obiettivi? Da settembre a dicembre, il quartiere fieristico sarà impegnato senza sosta. Gli eventi di maggior importanza sono senza dubbio la ventitreesima edizione di "REAS Salone Internazionale dell'Emergenza", la fiera leader in Italia per l'emergenza di protezione civile, primo soccorso, antincendio e sicurezza sul lavoro. La manifestazione, in programma dal 4 al 6 ottobre, è il punto di riferimento per il Sistema Italiano di gestione dell'emergenza e, grazie alla partnership ormai più che decennale con la Fiera di Hannover, ha un profilo sempre più internazionale con la presenza dei grandi player del comparto. Dal 25 al 27 ottobre, inoltre, l'intero quartiere fieristico sarà occupato dalla "Fiera Agricola Zootecnica Italiana", uno dei grandi motivi d'orgoglio di Montichiari. Giunta quest'anno alla 96esima edizione, la manifestazione è una vetrina altamente specializzata della filiera agricola e zootecnica con oltre 400 espositori e allevatori. Il mese di ottobre sarà completato da un'altra fiera internazionale, "Italian Dental Show - Colloquium Dental", mostra convegno dedicata al settore odontoiatrico promossa dal 17 al 18 ottobre da Teamwork Media che richiama operatori del settore da tutto il mondo.





Inquadra con il tuo cellulare il QR Code, per vedere il nostro menu'!

PIZZERIA & GASTRONOMIA DA ASPORTO

LA TORRETTA

★★★★★

DA *Mauri*





Ogni pizza può essere preparata anche con impasto integrale o alla soia, oppure senza glutine in atmosfera protetta per celiaci.



Prenota le tue pizze al 3662510033. È sempre attivo il servizio d'asporto; siamo in via Cappelletta 4, Montichiari (BS)

Siamo aperti dalle 11.00 alle 14.00 e dalle 18.00 alle 22.00. Chiuso il lunedì sera, sabato e domenica a mezzogiorno.



Urbanistica ed edilizia

URBANISTICA

L'iter di revisione generale del PGT era stato avviato nel 2014 dalla precedente amministrazione ma non concluso al termine del mandato nel 2019.

Abbiamo quindi ripreso il lavoro ripartendo quasi da zero e nel giugno 2023, in soli tre anni e mezzo (di cui due di Covid) il Nuovo PGT (Piano del Governo del Territorio) è stato approvato.

Nelle linee programmatiche del nostro mandato ci eravamo prefissati e abbiamo raggiunto i seguenti obiettivi:

- riduzione del consumo di suolo (pari al 25%) in ottemperanza alle normative regionali;
- sviluppo della popolazione residente equilibrato e compatibile;
- qualità urbana e riqualificazione paesaggistico-ambientale;
- sostenibilità degli interventi edilizi;
- edilizia residenziale pubblica e convenzionata;
- tutela e valorizzazione territoriale ed ambientale;
- avvio di un processo virtuoso di costruzione di una nuova qualità ambientale;
- sviluppo di aree verdi, viali alberati, parchi nelle aree edificate;
- sviluppo, miglioramento e qualificazione del sistema integrato dei servizi alla persona;
- riqualificazione, sviluppo e sostegno del sistema produttivo e commerciale;
- studio della mobilità pedonale e ciclabile

Il delicato ambiente di Montichiari è stato particolarmente tutelato con l'adozione di una VAS (Valutazione Ambientale Strategica) puntale e precisa.

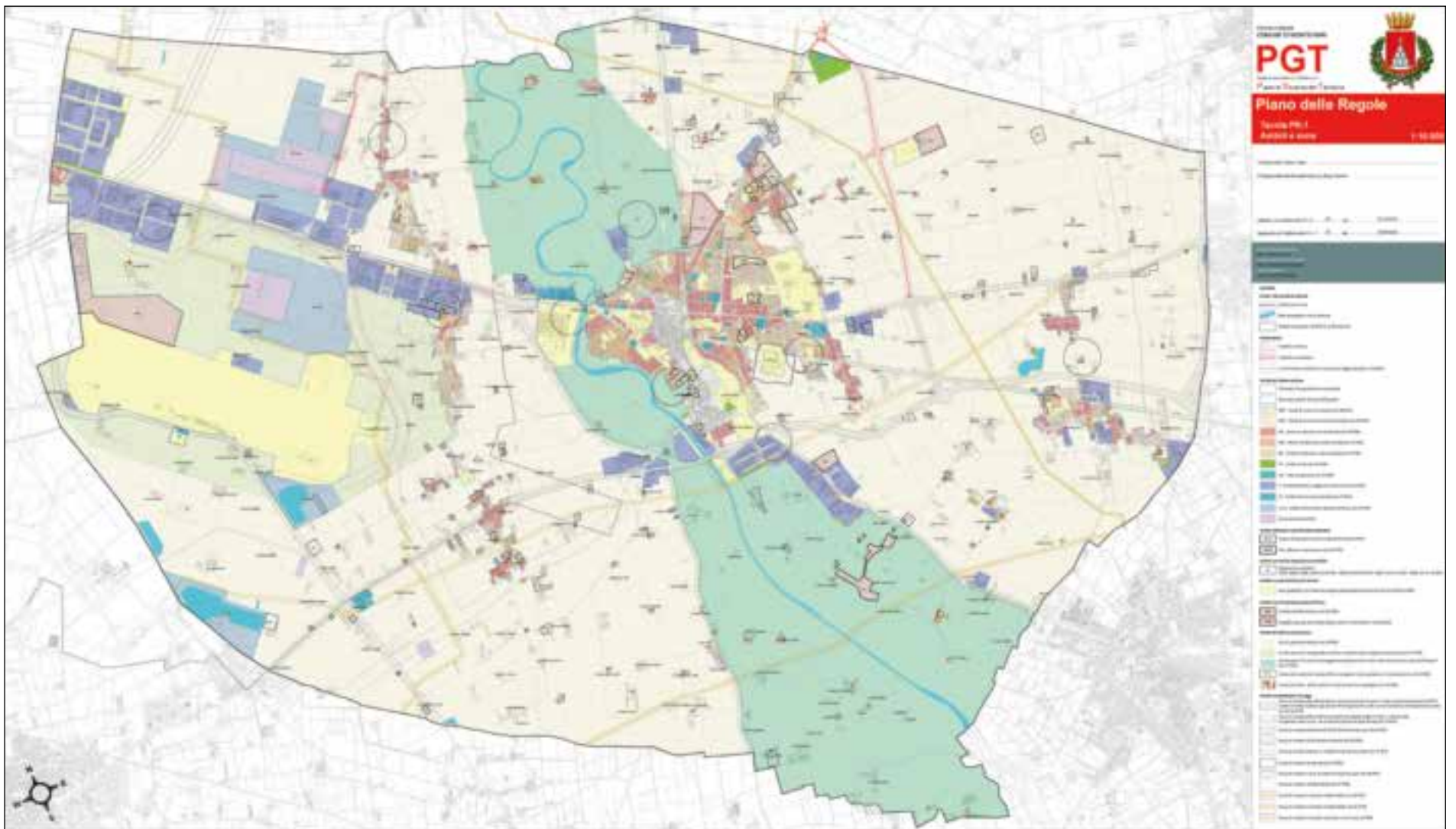

VAS 4.0 - SISTEMA INTEGRATO DIGITALE DI GESTIONE DI PROCEDIMENTI AMMINISTRATIVI

Montichiari è il primo Comune in Italia che ha scelto di dotarsi di un nuovo ed innovativo sistema definito "Vas 4.0": basato sull'analisi dei dati, anche tramite l'intelligenza artificiale. Tale sistema permetterà di valutare preventivamente gli impatti e le performance di sostenibilità di nuove realizzazioni e di nuovi insediamenti garantendo quindi di agire in maniera predittiva e strategica. Il progetto sposato dal Comune di Montichiari come Partner, sarà presentato alla conferenza mondiale sull'ambiente "IAIA25".

EDILIZIA

Oltre al PGT nel corso del 2023 è stato adottato anche il Nuovo Regolamento Edilizio comunale che, unitamente alle nuove procedure di presentazione delle pratiche tramite il SUE (Sportello Unico Edilizia) garantisce maggior chiarezza e semplicità per la lavorazione delle pratiche presso l'ufficio tecnico comunale.



sformandole in formato digitale per un migliore fruizione e archiviazione futura.

MAPPATURA 3D DEL TERRITORIO COMUNALE

Abbiamo mappato tutto il territorio comunale in 3D tramite una precisa scansione laser rilevando qualsiasi oggetto presente: strade, dislivelli, marciapiedi, edifici, cartelli stradali e altro creando un database ed una **“nuvola di punti 3D”** tramite la quale i tecnici comunali e gli esterni possono consultare gli oggetti geografici, effettuare ricerche su mappa e alfanumeriche delle informazioni in gestione, misurare strade, progettare spazi.

Uno strumento nuovo e innovativo, che proietta Montichiari nel futuro delle tecnologie e nella gestione dei dati.

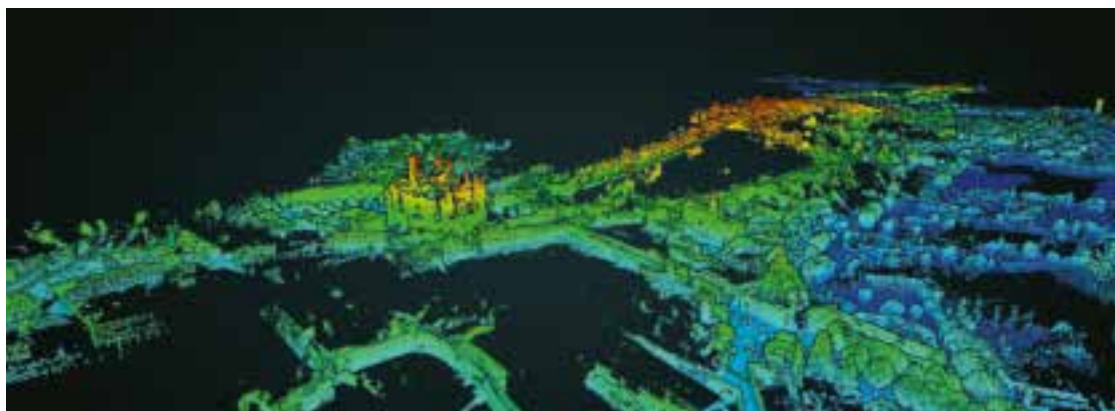

INNOVAZIONE

UFFICIO TECNICO: SUE – SPORTELLO UNICO DELL'EDILIZIA

Lo Sportello Unico dell'Edilizia consente ora di presentare le pratiche edilizie in maniera digitale con il nuovo portale Globo-Maggioli per il SUE (Sportello Unico Edilizia).

DIGITALIZZAZIONE DELLE PRATICHE EDILIZIE IN ARCHIVIO

Dal cartaceo al digitale. Abbiamo attivato un servizio che consente di accedere alle pratiche edilizie presenti in archivio nel vecchio formato cartaceo tra-

Polizia locale e sicurezza

SICUREZZA A SCUOLA

Da settembre 2019, al fine di garantire la maggior sicurezza richiesta dai genitori negli **orari di entrata e di uscita dai ragazzi dalle scuole**, la Polizia Locale è costantemente presente presso le scuole.

INTERVENTI EFFETTUATI

- approvazione e applicazione del regolamento del Daspo Urbano con allontanamento di soggetti problematici;
- n° 29.513 interventi gestiti dalla centrale operativa del Corpo Polizia Locale;
- n° 1.498 pratiche di polizia giudiziaria gestite (tra denunce, arresti, deleghe d'indagini, notifiche, denunce/querele);
- 8 kg di sostanze stupefacenti sequestrate;
- n° 28 persone deferite all'Autorità Giudiziaria per indebita percezione del reddito di cittadinanza;
- n° 40 soggetti segnalati all'INPS per indebita percezione del beneficio dell'assegno unico;
- n° 04 soggetti deferiti all'Autorità Giudiziaria per reato di favoreggiamento immigrazione clandestina (matrimonio combinato) che avevano tentato di contrarre matrimonio presso il Municipio;
- n° 832 veicoli sottoposti a sequestro per mancata copertura assicurativa;

VIDEOSORVEGLIANZA

Acquisto ed installazione delle seguenti telecamere per un valore di circa € 82.000

- n° 03 telecamere multidirezionali - Parco pubblico della Pieve
- n° 04 telecamere multidirezionali - Parco pubblico Pascoli
- n° 04 telecamere multidirezionali - Parco della City (Nassiriya)
- n° 03 telecamere multidirezionali - Parco Beato Don Luigi Novarese
- n° 02 telecamere multidirezionali - Parco Pubblico di Via Allende
- n° 02 telecamere multidirezionali - Parco Pubblico del Chiese

Inoltre:

- n° 3 fototrappole telecamere mobili per abbandoni dei rifiuti
- n° 3 telecamere multidirezionali Via Marconi (ingresso Istituto scolastico Don Milani)
- n° 2 telecamere fisse Via Brescia (fermata autobus)



Sempre vicino a te.

BRESCIANI
ASSICURAZIONI

UnipolSai
ASSICURAZIONI

www.unipolsaimontichiari.it

SEDI: MONTICHIARI | CALCINATO | CASTENEDOLO | CARPENEDOLO | CALVISANO | CASTIGLIONE D/S

Scuola e Pubblica Istruzione

Una scuola moderna, al passo con i tempi con investimenti costanti per promuovere progetti e iniziative e un occhio di riguardo alle vecchie e nuove fragilità.

- Modifica orari nei plessi per una migliore distribuzione ed equità di offerta per gli Istituti comprensivi statali garantendo un migliore rapporto dei tempi lavoro-famiglia.
- Aumento somme stanziati per il Piano al Diritto allo studio con oltre 3 milioni di euro nell'ultimo anno, cifra record che sta a indicare l'attenzione costante per questo comparto.
- Aumento posti nido convenzionati per soddisfare maggiormente le sempre più numerose esigenze delle famiglie della nostra città. Nel quinquennio da 100 a 135.
- Servizi post scuola nei plessi delle primarie a S. Antonio e via Falcone attivati a partire dall'anno scolastico 2022/2023, iniziativa tesa a soddisfare le necessità dei genitori che lavorano.
- Nuova piattaforma gestione dei servizi scolastici: il digitale va così in supporto ai nuclei familiari garantendo comodità e rapidità.
- Aumento e potenziamento dei servizi dello sportello di ascolto, "Star bene a scuola" per affrontare i disagi, le fragilità e la dispersione scolastica. Per tale intervento sono stanziati ogni anno circa 65 mila euro.
- Adesione alla misura regionale Nidi Gratis per facilitare i nuclei familiari in maggiore fragilità economica consentendo loro di usufruire di un servizio utile e proficuo.
- Borse di merito con il coinvolgimento delle Imprese del Territorio per andare incontro e riconoscere le eccellenze della nostra città.
- Cambio delle convenzioni scuole dell'infanzia con continuo monitoraggio per intercettare nuove esigenze e necessità e garantire servizi sempre migliori. Si sono sostenuti gli enti gestori durante il periodo della pandemia con specifici contributi che hanno assicurato l'equilibrio finanziario.
- Coordinamento pedagogico territoriale: incontri per educatori, insegnanti e famiglie, molto seguiti, dedicati a specifiche tematiche e con relatori di chiara fama.
- Conclusione della dotazione di LIM (lavagne interattive multimediali) per tutte le classi. Investimenti importanti per rendere i plessi sempre più al passo con i tempi nel mondo digitale

- Cedole librerie digitali: altro servizio importante da usufruire presso le cartolerie della nostra città e che ha consentito di semplificare la fornitura di libri di testo per gli alunni della scuola primaria.
- Progetti scolastici relativi ad ambiente, educazione stradale, educazione motoria, biblioteca, laboratori museali, teatro. Occasioni di apprendimento e conoscenza in ambito curricolare e per promuovere le bellezze del territorio.
- Nuovo appalto refezione con prodotti biologici: in questo modo si spinge verso un'alimentazione più sana che va incontro ai nuovi bisogni.
- Concorsi letterari per scuole durante il periodo del Covid-19 che hanno consentito di sviluppare le abilità dei nostri studenti in un tempo critico per tutti.
- Supporto e collaborazione per il Progetto Legalità del giudice dott. Lamonaca, occasioni per le nostre scuole di mettersi in campo su specifiche tematiche in un coinvolgimento diretto degli studenti sul set delle riprese.



Politiche giovanili

L'amministrazione è stata sensibile alla tematica giovanile, alla cittadinanza attiva, all'educazione civica e al coinvolgimento dei ragazzi attraverso le iniziative:

- il Consiglio Comunale dei ragazzi;
- la Consulta Giovani con approvazione nuovo regolamento;
- iniziativa "Giovani Glorie Montecclarensi" per valorizzazione dei talenti locali nei vari campi;
- incontri formativi mirati ai problemi dei ragazzi in particolare alla "nomofobia"



Montichiari informa

ISCRIZIONE TRIBUNALE DI BRESCIA N. 51 DEL 2/12/2004

NOTIZIARIO DELL'AMMINISTRAZIONE COMUNALE

APRILE 2024 | COMUNE DI MONTICHIARI | DIRETTORE MARCO TOGNI

Direttore responsabile:
Marco Togni

Comitato di Redazione:
Angela Franzoni
Rossana Gardoni
Guido Andrea Lanfranchi
Graziano Bonometti
In redazione:
Federico Migliorati

Fotografie:
Si ringrazia per la preziosa collaborazione lo studio
Photogek Fenaroli
Via Felice Cavallotti, 21
Montichiari (Bs)
www.photogek.com



Progetto grafico e impaginazione:
Premier srls marketing e comunicazione

Stampa:
Premier srls marketing e comunicazione
Via Verdi / piazza Gabriele D'Annunzio, 3
Padenghe sul Garda - www.premiersrls.it

Servizi sociali e pari opportunità

Un Comune all'avanguardia in questo ambito con fondi costantemente in crescita al fine di contrastare le varie forme di povertà e fragilità sociale. Fondamentale il lavoro d'ambito e in rete al fine di cogliere le nuove opportunità del nostro tempo con investimenti importanti da Stato, Regione e Fondazioni.

Politiche per la casa

- Agenzia dell'abitare, attivata come sperimentazione dal luglio 2023
- Contributi per la locazione privata, la morosità incolpevole e per la locazione pubblica (contributo di solidarietà)
- Housing sociale. Fondi PNRR: 4 appartamenti per 16 posti letto

Politiche per la vulnerabilità e la fragilità socio-economica

- Centro servizi di contrasto alla povertà attivo da settembre 2022, finanziato con risorse PNRR attivo da gennaio 2024
- P.I.S. Pronto Intervento Sociale per risposta alle emergenze abitative e sociali, attivo da luglio 2023
- Interventi attivati per progetti di inclusione sociale: beneficiari. Reddito di cittadinanza dal 2019, Assegno di inclusione dal 2024, attivazione P.U.C. -progetti utili per la collettività

Politiche per la famiglia e i minori

- Potenziamento dei Centri di aggregazione giovanile convenzionati con riserva dei posti da Fondazione Casa Serena (da 180 posti a 240)
- Avvio servizio "Star bene a scuola" da settembre 2022 (€ 80.000/annui)
- Potenziamento del servizio affidi e interventi educativi a favore della genitorialità (progetto RI.genera - Fondazione Cariplo € 240.000)
- Potenziamento benessere della salute mentale dei minori/neuropsichiatria (progetto Ti ascolto - Fondazione Cariplo € 300.000)
- Potenziamento delle politiche giovanili a sostegno dei NEET: progetto My way - Fondazione Comunità Bresciana, biennio 2023-2024
- Riattivazione spazi comunitari Marcolini e San Filippo
- Potenziamento del Servizio Sociale professionale con l'incremento di due assistenti sociali in dotazione organica

Politiche per la disabilità

- Avvio di due gruppi di appartamenti per la vita autonoma di cittadini diversamente abili: PNRR attivi da luglio 2023
- Potenziamento progetti "Dopo di noi" con 29 progetti approvati nel 2024 di cui 8 di residenzialità e 21 di accompagnamento all'autonomia con l'avvio di tre nuovi gruppi di appartamenti

- Attivazione di più interventi a sostegno delle famiglie con minori disabili (supporto all'ospitalità ai centri estivi, progetto Taki-watanga per autismo)
- Avvio di una co-progettazione per il potenziamento della rete dei servizi per i cittadini disabili
- Progetto Ineguagliabili per l'inclusione sociale, attivo da settembre 2023 e finanziato da Regione Lombardia.
- Coinvolgimento dei ragazzi ospiti dello SFA in attività di manutenzione del verde e lavori manuali

Politiche per gli anziani

- Sostegno alla domiciliarità degli anziani non autosufficienti e dei loro care-giver (€ 240.000€ del FNA e progetti PNRR € 2.460.000 + € 330.000)
- Servizi di assistenza domiciliare (contributi, buoni sociali)
- Convenzione con le associazioni San Cristoforo e Croce Bianca per il trasporto assistito degli anziani
- Potenziamento e riavvio del Centro Diurno Casa Bianca e promozione di eventi e iniziative (progetto antitruffe "Con la prossimità non ci casco", incontri sulla salute, sull'arte, sulla letteratura, giornate ludiche, corsi di hobbistica, corsi di ginnastica)
- Accordo con i sindacati dei pensionati per promozione di iniziative e progetti in sinergia

Attività del Comune in qualità di Capofila dell'ambito

- Coordinamento dell'attività associata dei Comuni dell'ambito 10 Bassa Bresciana Orientale (attivazione degli incontri delle Assemblee dei Sindaci e partecipazione al Consiglio di rappresentanza dei Sindaci)
- Promozione degli interventi di integrazione e raccordo con i servizi socio-sanitari e sanitari di ASST Garda e ASST Spedali Civili per cure domiciliari, aree consultoriali, servizi per la salute mentale e le dipendenze, centro vaccinale
- Rapporti col terzo settore, rafforzamento delle attività, potenziamento delle attività di co-programmazione e co-progettazione per la realizzazione di interventi e servizi, promozione di eventi, istituzione della giornata del volontariato e delle Associazioni locali, partecipazione alle giornate di prevenzione della salute e iniziative a tema (Cuore di Donna, Panchine rosa, blu)

Pari opportunità

- Attività di sensibilizzazione in raccordo con le associazioni di volontariato sul tema della violenza contro le donne e attraverso iniziative al fine di mitigare i disequilibri ancora esistenti della società

TABELLA RIASSUNTIVA DELLE PERSONE CHE SONO STATE ASSISTITE DAI SERVIZI SOCIALI

	MANDATO AMMINISTRATIVO PRECEDENTE (al 31/12/2018)		MANDATO AMMINISTRATIVO ATTUALE (al 31/12/2023)	
	MONTICHIARI	AMBITO	MONTICHIARI	AMBITO
TOTALE PERSONE:	2.678	871	3.609	3.522
- Politiche per la casa	84	111	135	187
- Povertà	129	119	205	242
- Famiglia	968	340	1.078	2.537
- Disabili	151	113	216	205
- Anziani	1.346	188	1.975	351
SPESA	€ 2.867.000	€ 1.400.560	€ 3.576.00	€ 1.888.331



Cultura, eventi, turismo

Più eventi e più occasioni di cultura e svago, più coesione sociale tra le realtà per una città in continua crescita: vivere Montichiari è diventato sempre più interessante grazie alle tante opportunità sia in fatto di strutture sia per ciò che concerne la predisposizione di iniziative per ogni fascia d'età.

CULTURA

Durante il mandato sono stati raggiunti i seguenti obiettivi:

- creazione format **"Libramente"** con presentazione di circa 50 libri (2021-2024). Autori locali e nazionali, diversi generi trattati, location prestigiose per una serie di stagioni in crescendo per qualità e quantità di presenze;
- sostegno economico e programmazione della Rassegna teatrale al Teatro Bonoris. Fondi in aumento e attenzione alle proposte di maggiore interesse con attori di livello nazionale senza dimenticare il teatro dedicato alle scuole;
- realizzazione sito internet del **Teatro Bonoris**, nuova veste grafica e introduzione biglietteria online. Un teatro sempre più moderno e innovativo per facilitare gli utenti che ne usufruiscono;
- valorizzazione Rete Museale con attività e nuovo sito (introduzione biglietteria online) con ampliamento dell'offerta culturale all'utenza;
- festa delle associazioni di volontariato e delle scuole per le festività San Pancrazio con partecipazione delle realtà del territorio in una sinergia sempre maggiore a beneficio della comunità;
- adesione del Comune di Montichiari al **MU.D.RI** (Museo Diffuso del Risorgimento) in un lavoro di rete per promuovere lo studio e la conoscenza della storia recente del territorio infraregionale;
- nuovo regolamento per l'accesso archivio storico comunale per consentire agli storici e studenti di fruire anche di nuovi testi di grande importanza sulla nostra città restituiti dal deposito precedente presso l'Archivio di Stato;
- nuovo contratto di servizio Montichiari Multiservizi per valorizzazione musei nell'ottica di una sinergia interna e del miglioramento dell'attività del personale della società controllata;



EVENTI, PROMOZIONE DEL TERRITORIO E TURISMO

Numerosissimi sono stati gli eventi culturali e ludici promossi sul territorio con gli obiettivi di rendere viva la nostra città e portare sempre più persone da fuori promuovendo il territorio ed il turismo:

- valorizzazione di Piazza Teatro con appuntamenti vari per "vivere" maggiormente uno dei luoghi più affascinanti della città.
- iniziative estive (concerti, cultura, musica). Oltre 70 appuntamenti in media ogni estate con un aumento delle presenze del pubblico proveniente anche da altre regioni.
- "Gran galà della danza" con la valorizzazione e la partecipazione di tutte le realtà locali impegnate nel mondo della danza. Occasione, tra l'altro, per celebrare un ambito frequentato da centinaia di bambini e adulti.
- Maggio Monteclarese con il **"Viaggio nel tempo dal Medioevo all'800"** con la collaborazione delle due pro loco e di altre associazioni in un circolo virtuoso per divertirsi e conoscere;
- edizioni annuali della **"Rassegna Corale Internazionale in Pieve"**, con un aumento dei cori partecipanti e consentendo di apprezzare la bellezza della chiesa romanica;
- varie edizioni della **Notte Bianca** con valorizzazione associazioni e attività locali, momenti di grande attrazione con un coinvolgimento dell'intera città;
- il Carnevale è stato riportato al pomeriggio per una maggiore fruizione da parte delle famiglie e dei più piccoli. Nel 2023 il record di presenze e nel 2024 record di carri e gruppi.

BIBLIOTECA

Valorizzazione della biblioteca comunale con:

- l'acquisto nuovi arredi e riqualificazione del giardino della Biblioteca che consente di fruire di spazi più consoni allo studio e alla condivisione di momenti culturali
- letture, attività teatrali, incontri in lingua diretti in particolare al mondo degli studenti anche sotto l'egida del Sistema Bibliotecario Brescia

LABORATORI DIDATTICI

Particolare attenzione è stata data ai bambini e ai ragazzi delle primarie e delle secondarie con iniziative a loro mirate quali i laboratori didattici **"La scuola va al museo"** presso tutti i musei e presso la biblioteca di Montichiari per dare impulso alla conoscenza del vasto patrimonio storico-artistico posseduto dalla nostra città.

MOSTRE: ARTE, CULTURA, STORIA, TRADIZIONE

È stato incrementato il numero delle mostre sia presso la Galleria Civica (riqualificata negli spazi) che presso la Rete Museale:

- assegnazione della gestione della **Galleria Civica** all'associazione **Caleidoscopio** che ha curato, dopo un bando pubblico, in maniera specializzata la realizzazione di numerose mostre di artisti;
- mostre e ricorrenze quali ad esempio quelle celebrative dei centenari della morte del **Conte Gaetano Bonoris**, della nascita del pittore Giacomo Bergomi, della realizzazione del Monumenti Caduti di tutte le guerre e dell'istituzione della sezione locale ANMIG;
- mostra nel 2021 in occasione della rievocazione del **Primo Gran Premio d'Italia** tenutosi nella nostra città nel 1861, in collaborazione con HRC con manifestazioni di livello internazionale per promuovere lo storico circuito cittadino.



Il Commercio e il “DUC”

IL DUC “DISTRETTO URBANO DEL COMMERCIO”:
€ 220.000 EROGATI PER LE SPESE SOSTENUTE DAI COMMERCianti

A inizio gennaio 2020, consapevoli dell'importanza che il commercio ha per Montichiari, abbiamo deciso di costituire il **Distretto Urbano del Commercio** e nel mese di marzo è stato riconosciuto ufficialmente da Regione Lombardia.

Questo importante risultato ci ha consentito di partecipare a due bandi regionali per la concessione dei contributi per valorizzare il territorio al fine di promuovere il commercio come efficace fattore di aggregazione investendo complessivamente nel territorio a favore dei nostri commercianti **€ 222.000**.

Grazie alla nostra azione sono stati erogati a coloro che hanno investito nella propria attività in spese correnti e spese in capitale nel 2021 € 150.000 e nel 2024 € 72.000. Un aiuto concreto che va oltre alle solite parole di solidarietà e che attesta la nostra attenzione per i negozi al dettaglio; tale strumento rimarrà a disposizione della comunità commerciale anche per gli anni a venire. Sito web:

<https://duc.montichiari.it>

PROMOSSE FORME PER L'UTILIZZO DI PIATTAFORME DIGITALI; ORGANIZZATO CORSI FORMATIVI, PERCORSI GASTRONOMICI, CULTURALI, STORICI. OPERA DI SENSIBILIZZAZIONE SUL WELFARE TERRITORIALE

Attesa l'importanza della commercializzazione digitale abbiamo istituito un apposito sito web e promosso specifiche piattaforme per divulgare l'attività commerciale e favorire le scelte dei consumatori verso i punti di



vendita locali; organizzati appositi corsi formativi su tematiche di marketing e web marketing per migliorare la conoscenza e l'utilizzo degli strumenti “social”; generati percorsi culturali, storici, gastronomici per sostenere il nostro commercio con una strategia che sappia far fronte, nell'ambito delle trasformazioni economico-sociali, all'evoluzione dei gusti dei consumatori. In tale ottica si è operato per sensibilizzare gli operatori all'importante opportunità offerta dal cosiddetto welfare territoriale avvalendosi della disciplina del welfare aziendale con i benefit che le aziende erogano ai propri dipendenti.

MERCATO DI FINE MESE DELLE COSE INTROVABILI

Rivisitato il regolamento razionalizzando la gestione e prevedendo la possibilità di presentazione telematica delle richieste di partecipazione con maggior selezione degli espositori ed aggiornamento del canone di occupazione.

EVENTI A SUPPORTO DEL COMMERCIO

La collaborazione tra l'assessorato al Commercio e quello alla Cultura hanno portato alla creazione di numerosi eventi tra i quali (Notte Bianca, sfilata di moda “Sotto le stelle”, natale solidale) che hanno coinvolto in maniera diretta i commercianti

portando a Montichiari un numero pubblico anche da fuori paese supportando quindi il commercio di vicinato.



TUTELA DEI NEGOZI DI VICINATO

Con l'approvazione del nuovo PGT e delle norme di attuazione, la nostra amministrazione ha proseguito nella tutela dei negozi di vicinato impedendo che a Montichiari si possano insediare Centri Commerciali. Inoltre le norme prevedono ora una nuova facilità al cambio di destinazione d'uso dei locali anche e soprattutto nel Centro Storico favorendo il recupero degli stessi.

MERCATO AMBULANTI DEL VENERDÌ: MODIFICHE AL REGOLAMENTO CON RIORDINO DEI POSTEGGI

Introdotta modifiche al regolamento del mercato settimanale recependo le esigenze degli operatori con una migliore rimodulazione dell'orario e riordinando i posteggi a disposizione. Si è proceduto ad una loro riduzione passando da 154 a 143 posti sopprimendo quelli di piccole dimensioni e consentendo l'ampliamento di altri posteggi garantendo così una migliore circolazione e sicurezza pur mantenendo la varietà delle mercanzie trattate e senza perdite finanziarie.



Meno plastica.
Ecco il
Punto.

Carpnedolo, Via XX Settembre, 11 (Nuova sede)

Castenedolo, Viale della Rimembranza, 2

Ghedi, Via G. Garibaldi, 11

Montichiari, Via Paolo VI, 21



Da “PuntoEco” trovi tutte le informazioni e tanti prodotti per consumare meglio! Come **detersivi sfusi alla spina** biodegradabili o in packaging riciclabile, **cosmetici biologici** per una bellezza tutta al naturale, **prodotti innovativi per la cura di viso, corpo e capelli** anche nella versione solida “plastic free”, **giocattoli naturali di qualità** e una linea di **detergenti e igienizzanti, delicati** e formulati per la pelle dei più piccini.

PuntoEco
Le cose da sapere, quelle da usare.

Parrocchie ed associazioni

PARROCCHIE

In questi anni sono stati erogati aiuti concreti alle parrocchie. Oltre alla quota dell'8% degli oneri di urbanizzazione secondaria destinata agli enti esponenziali delle confessioni religiose riportata nella prima tabella sottostante, nella seconda sono esposti i contributi erogati a sostegno e per la compartecipazione al finanziamento di opere.

FONDO FINANZIAMENTO 8% OPERE PER IL SERVIZIO RELIGIOSO	2019	2020	2021	2022	2023
PARROCCHIA SANTA MARIA ASSUNTA:	€ 7.000,00	€ 16.500,00	€ 20.000,00	€ 20.000,00	€ 20.000,00
S. Giovanni (Vighizzolo)	€ 2.500,00	€ 5.000,00	€ 4.000,00	€ 4.000,00	€ 4.000,00
S. Lorenzo (Novagli)	€ 2.500,00	€ 5.000,00	€ 4.000,00	€ 4.000,00	€ 4.000,00
PARROCCHIA MARIA IMMACOLATA – BORGOSOTTO:	---	€ 8.500,00	€ 7.000,00	€ 7.000,00	€ 7.000,00
totale	€ 12.000,00	€ 35.000,00	€ 35.000,00	€ 35.000,00	€ 35.000,00

Tabella 1 – Fondi 8% opere urbanizzazione



FINANZIAMENTO OPERE	2019	2020	2021	2022	2023
PARROCCHIA SANTA MARIA ASSUNTA:					
Santa Giustina – Sistemazione Centro polivalente	€ 73.248,00	€ 86.297,06	€ 70.731,89	€ 41.489,58	€ 8.203,76
Santa Giustina - Campo Beach Volley	---	€ 7.500,00	---	---	---
Fascia D'oro - Riqualficazione Area Verde e giochi	---	---	€ 15.000,00	---	---
Santa Giustina - Campo calcetto erba sintetica	---	---	---	---	€ 15.000,00
Ristrutturazione Pieve	---	---	---	---	€ 50.000,00
Manutenzione oratorio per CAG	---	---	---	---	€ 30.000,00
PARROCCHIA MARIA IMMACOLATA (BORGOSOTTO):	---	€ 32.500,00	---	---	---
totale	€ 73.248,00	€ 126.297,06	€ 85.731,89	€ 41.489,58	€ 103.203,76

Tabella 2 – Contributi per il finanziamento di opere

LA BANDA CITTADINA "MAESTRO CARLO INICO"

Alla nostra Banda Cittadina intitolata al Maestro Carlo Inico, sempre presente e disponibile, è stata data la giusta attenzione con l'acquisto finalmente di nuove divise (quelle vecchie avevano più di 20 anni) il cui costo ha superato i **20.000 euro**.

Nel 2019 è stato inoltre rinnovato il contratto di locazione della sede ed a seguito di una trattativa sono stati risparmiati rispetto al precedente contratto 2.000 €/anno (l'affitto annuale è ora pari a € 16.000/anno). Inoltre ogni anno vengo erogati € 10.000 a sostegno delle attività.



CONTRIBUTI IN PARTE ORDINARIA

ASSOCIAZIONI SPORTIVE	2019	2020	2021	2022	2023
Aquatic Center S.S.D A.R.L	€ 1.500,00	€ 3.000,00	€ 5.000,00	€ 4.000,00	€ 4.000,00
Arcieri Colli Morenici Asd	---	€ 500,00	---	---	---
Atletica Montichiari Asd	€ 1.650,00	€ 2.000,00	€ 4.500,00	€ 3.500,00	€ 1.500,00
Atletica Jacobs Academy Asd	---	---	€ 1.000,00	€ 4.500,00	€ 2.500,00
Bocciofila Monteclarese	---	---	€ 2.000,00	€ 1.550,00	€ 1.300,00
Bu Sen Eisho Asd	---	€ 500,00	€ 1.000,00	€ 1.000,00	€ 250,00
Club Scherma Leonessa Ssd Srl	---	---	---	---	€ 250,00
Corazonado Asd	---	---	---	€ 1.000,00	---
Boxe Montichiari Asd	€ 1.000,00	---	---	---	---
Danza E Teatro Asd	---	---	---	€ 1.000,00	€ 1.000,00
Energy Asd	---	€ 47.000,00	---	---	---
Europa '93 Asd	€ 1.000,00	---	---	€ 250,00	€ 500,00
F.C.D Sporting Montichiari Asd	€ 1.500,00	€ 1.000,00	---	---	---
G.S. Novagli Asd Di Montichiari	€ 1.000,00	€ 500,00	---	---	---
Gruppo Escursionisti Montichiari A.P.S	€ 500,00	---	---	€ 200,00	---
Gruppo Sportivo Novagli Asd	€ 1.000,00	---	---	€ 500,00	---
Kbjjs Team Fontanella Asd	---	---	---	€ 500,00	€ 1.000,00
Ki Fighting Club Asd	€ 2.000,00	€ 1.000,00	€ 1.000,00	€ 1.000,00	€ 1.000,00
Mixed Martial Pro Team Asd	€ 500,00	---	---	---	---
Move Out Asd	---	---	---	---	€ 250,00
Novagli Team Bike Asd	€ 1.000,00	€ 500,00	---	---	---
Pallacanestro Monteclarese Asd	€ 5.000,00	€ 1.500,00	€ 8.000,00	€ 4.500,00	€ 6.400,00
Centro Giovanile Sez. Tennistavolo Asd	€ 1.000,00	€ 500,00	€ 500,00	€ 500,00	€ 500,00
Shinkitai Karate Tradizionale Asd	€ 1.500,00	€ 500,00	---	€ 500,00	€ 1.500,00
Studiosanza Asd	€ 1.000,00	€ 1.000,00	€ 2.500,00	€ 1.000,00	€ 1.000,00
Ten No Karate Do Asd	€ 500,00	€ 500,00	€ 1.000,00	€ 1.000,00	€ 2.000,00
Tennis Club Asd	€ 6.036,00	---	---	---	---
Vighizzolo Asd	---	€ 500,00	€ 1.000,00	€ 1.000,00	€ 800,00
VOLLEY MONTICHIARI SSD A R.L.	€ 13.000,00	€ 4.000,00	€ 12.000,00	€ 12.000,00	€ 13.000,00
Voluntas Montichiari Asd	€ 5.000,00	€ 4.000,00	€ 10.000,00	€ 13.000,00	€ 14.000,00
Zona Dinamica Asd	€ 1.000,00	€ 1.000,00	€ 1.500,00	€ 2.000,00	€ 2.000,00
Zona Fitness Asd Montichiari / Calcinato	€ 500,00	€ 500,00	---	---	€ 250,00
totale	€ 47.186,00	€ 70.000,00	€ 51.000,00	€ 54.500,00	€ 55.000,00

CONTRIBUTO IN PARTE STRAORDINARIA PER INVESTIMENTI SUGLI IMMOBILI

ASSOCIAZIONI SPORTIVE	2019	2020	2021	2022	2023
Aquatic Center S.S.D A.R.L	€ 110.000,00	---	€ 10.000,00	---	---
Bocciofila Monteclarese	€ 4.000,00	---	---	€ 13.579,20	---
Parrocchia Santa Maria Assunta	---	€ 8.133,00	€ 3.490,00	€ 4.054,00	€ 2.500,00
Tennis Club Asd	---	€ 10.000,00	---	---	---
Time In Asd	---	---	€ 12.382,00	---	---
Voluntas Montichiari Asd	---	€ 30.256,00	€ 30.256,00	€ 25.148,00	---
totale	€ 114.000,00	€ 48.389,00	€ 56.128,00	€ 42.781,20	€ 2.500,00

Bilancio comunale e tributi

Il Covid-19 ha portato ad un primo aumento dell'inflazione e delle speculazioni. Il successivo conflitto russo-ucraino ha poi

determinato sia l'aumento dei costi delle materie prime che dell'energia (gas, corrente, carburanti). I costi dei servizi

quali ad esempio il trasporto scolastico, l'illuminazione pubblica, il riscaldamento degli edifici pubblici anche

per il nostro Comune sono quindi aumentati al pari di quelli delle vostre famiglie. Nonostante questo siamo

riusciti a mantenere **invariate** per i monteclaresi le **imposte comunali quali IMU e addizionale IRPEF**.

Lo sport e le associazioni sportive

Lo sport come "palestra di vita", di conoscenza, di socializzazione: con strutture sempre più all'avanguardia (perché ben mantenute) questo settore ha ricevuto costante attenzione con un impegno economico e organizzativo e inedite forme di diffusione della storia delle discipline sul territorio.

GESTIONE PALESTRE DURANTE PERIODO COVID, RAPIDITÀ NELL'APPLICAZIONE DEI PROTOCOLLI, MANTENUTE INALTERATE LE RETTE PER L'UTILIZZO DELLE PALESTRE

Equilibrio tra la prioritaria tutela di salvaguardare la salute degli utenti e l'attenzione alle esigenze delle associazioni sportive nell'utilizzo delle palestre comunali. Invarianza tariffaria delle rette per l'utilizzo delle palestre oltre a garantire l'accesso immediato allorché la normativa nazionale e quella delle singole federazioni lo consentivano.

EROGAZIONE DI CONTRIBUTI ALLE ASSOCIAZIONI PER LA FUNZIONE FORMATIVA ED EDUCATIVA DEI GIOVANI

Aumentati i contributi nei confronti delle nostre realtà locali con particolare attenzione al numero dei giovani aderenti nella convinzione dell'importante funzione formativa ed educativa che viene svolta sia per l'acquisizione di stili di vita sani e corretti sia per i positivi valori di lealtà nella competitività propri della pratica sportiva.

CELEBRAZIONE DELLE NOSTRE STORIE SPORTIVE "LO SPORT SI RACCONTA"

Con l'iniziativa "Lo sport si racconta" sono state celebrate le diverse discipline sportive ripercorrendo con la testimonianza dei protagonisti la loro evoluzione nelle successive fasi storiche. Con serate a tema, dando spazio ai nostri concittadini che hanno ricoperto ruoli importanti, si è ripercorsa la storia dello sport praticato nella nostra città evidenziando quel filo che collega le generazioni monteclaresi nella passione sportiva.

CONVEGNI DI INFORMAZIONE ED INCONTRI DI PROMOZIONE SPORTIVA LA FESTA DELLO SPORT

L'attenzione alle tematiche inerenti all'attività sportiva si è realizzata anche con la concessione del patrocinio comunale e l'organizzazione di eventi su temi



particolarmente delicati come l'illustrazione della nuova normativa sullo sport dilettantistico o la violenza di genere o la pubblicazione di appositi libri di storia sportiva monteclarense. Per quanto riguarda la promozione sportiva, di concerto con il centro San Filippo, nel mese di settembre, all'inizio della stagione sportiva, si svolge la festa dello sport per favorire l'incontro delle famiglie con le associazioni sportive dando la possibilità ai bambini di provare le diverse discipline in un clima di serenità ed allegria.



Servizi cimiteriali e nuovo totem

Decoro e miglioramento dei servizi in un luogo caro alla memoria con ulteriori soluzioni adottate per la prima volta anche al fine di promuovere l'informazione sulle tombe.

MODIFICHE DEL REGOLAMENTO E OPERE DI MANUTENZIONE

Modificato il regolamento cimiteriale recependo sensibilità dei cittadini connesse all'evoluzione dei tempi laddove compatibili con il buon ordinamento dei servizi cimiteriali. Svolti interventi manutentivi, in particolare quelli relativi alla chiesetta ed alla zona nuova del cimitero, conservandone il decoro che il luogo richiede per il rispetto dei nostri cari.



INFORMAZIONE DIGITALIZZATA E COLLOCAZIONE DI TOTEM

Digitalizzazione dei dati relativi ai defunti con collocazione di apposito **totem** nell'area di accesso al cimitero che permette la rapida ricerca della localizzazione dei defunti, ma anche la possibilità di conoscere la storia del nostro camposanto monumentale con sintetiche schede.



GESTIONE DEL CIMITERO CON AFFIDAMENTO "IN HOUSE" A CBBO

Affidata a CBBO la gestione del cimitero garantendo la soluzione ai tanti problemi relativi ai servizi cimiteriali, servizi pubblici essenziali che per la complessità della normativa richiedono sempre

più tecnologie, strumenti, professionalità specializzate. Assicurato lo stesso livello di soddisfazione data da una conduzione diretta in economia dei servizi controllandone l'esecuzione. Con tale decisione, seguita anche da altri comuni, oltre ad assicurare una gestione attenta alla sensibilità affettiva delle persone proprie del culto

e del ricordo, abbiamo ampliato il raggio di azione di C.B.B.O. consentendole di crescere in professionalità ed investire in un'attività in rapida evoluzione mantenendo al contempo un servizio di qualità con contenimento di costi da parte nostra.

PULIZIA FACCIATE

Ad inizio aprile è partita la pulizia completa delle pareti interne del cimitero al fine di rimuovere polvere, smog e

muffe depositatisi nel corso dei decenni. La prima fase avverrà nel mese di aprile tramite l'utilizzo di specifici prodotti e l'utilizzo di idropulitrice. A settembre, dopo che i

muri nel corso dell'estate si saranno asciugati e le muffe saranno abbattute, sarà dato un impermeabilizzante che garantirà la salvaguardia nel tempo delle strutture.



Società partecipate dal Comune

La pandemia ha causato innumerevoli problemi alle nostre aziende partecipate e nello specifico alla Montichiari Multiservizi e al Centro Fiera.

MONTICHIARI MULTISERVIZI

La Montichiari Multiservizi, azienda completamente partecipata dal Comune di Montichiari che detiene il 100% delle quote e che raggruppa in sé la gestione delle due farmacie comunali, la RSA (Casa di Riposo) e la Montichiari Musei è stata l'azienda comunale più colpita e penalizzata dal Covid.

L'RSA ove sono ospitati i nostri familiari, ha dovuto affrontare una delicatissima situazione di crisi pandemica gestita al meglio da tutto il personale. Tale situazione ha comportato numerose e necessarie misure di contenimento del rischio e delle precauzioni da adoperarsi. Il costo di tali interventi per i dispositivi di protezione, per le attrezzature e per l'aumento del personale necessario alla gestione dell'emergenza è aumentato a dismisura.

Come Amministrazione siamo intervenuti a supporto con lo stanziamento di misure

straordinarie coprendo finanziariamente le gravi difficoltà subite.

Terminato tale periodo siamo intervenuti con una programmazione di interventi atti ad una ristrutturazione della gestione economica e finanziari per riportare in equilibrio i bilanci.

CENTRO FIERA S.p.a.

Pure il Centro Fiera a subito uno stop forzato durante il periodo Covid ove le manifestazioni fieristiche sono state vietate. Anche in questo caso l'Amministrazione Comunale è

intervenuta a salvaguardia della società.

Dopo un primo e stentato riavvio post pandemico, la situazione è nettamente migliorata con le fiere e le manifestazioni che hanno ripreso a pieno regime. Nel corso del 2022, il Centro Fiera ha segnato il record storico di fatturato grazie alle fiere svolte e ai bandi a cui ha partecipato.

Numerosi sono stati i successi del nostro Polo Fieristico raggiunti in questi anni tra questi e vale la pena ricordare:

• **FAZI** (Fiera Agricola Zootecnica Italiana) che ha strappato a Cremona la MOSTRA NAZIONALE FRISONA E JERSEY con un contratto pluriennale.

• **REAS** salone internazionale dell'emergenza ha fatto il record di presenze.

• **GARDACON** manifestazione ideata e gestita direttamente dal Centro Fiera, è stata ora esportata nei poli fieristici di Cremona, Pordenone, Genova.

C.B.B.O. - Una partnership di successo da oltre 30 anni

Prosegue con successo la collaborazione tra il Comune di Montichiari e la società partecipata C.B.B.O., che dal 1992 si occupa di affiancare al meglio Amministrazioni Comunali, cittadini e imprese del territorio nella gestione integrata di tutte le attività di igiene urbana.

La collaborazione va avanti ormai da oltre trent'anni, dal momento che Montichiari è uno dei soci fondatori dell'azienda, insieme ad Acquafredda, Calvisano, Carpenedolo, Ghedi, Isorella, Remedello e Visano, a cui nel tempo si sono aggiunti altri territori per un totale di 17 comuni associati e un bacino d'utenza pari a 390 km² e a circa 137.000 abitanti. Dalla costituzione di C.B.B.O., i livelli di raccolta differenziata registrati sul territorio presidiato si sono mantenuti ben al di sopra della media nazionale, raggiungendo la soglia dell'80% negli ultimi anni. I risultati ottenuti dalle politiche di igiene urbana e ambientale hanno spinto l'Amministrazione Comunale di Montichiari a incrementare la gamma di servizi gestiti dalla società partecipata, con l'inserimento dei servizi cimiteriali. La società bassaiola, guidata dal Presidente Chiara Pavesi, si dice soddisfatta dei risultati raggiunti e auspica che la preziosa partnership con il Comune di Montichiari possa donare al territorio ulteriori benefici in futuro. Parallelamente all'attività strategica, l'azienda è da sempre impegnata nella strutturazione di percorsi ludo-didattici di sensibilizzazione ambientale dedicati alle nuove generazioni e da inizio novembre C.B.B.O. è ripartita con un nuovo e ambizioso progetto intitolato "DI CARTA IN CARTA - Il riciclo che rigenera", che vede in questa nuova edizione la partecipazione di oltre 300 studenti provenienti dalle scuole primarie e secondarie di primo grado ubicate nel territorio monteclearense.

Il percorso di educazione ambientale si struttura, come nelle edizioni precedenti, in incontri formativi durante i quali gli studenti vengono sensibilizzati al tema della filiera della produzione dei rifiuti, in particolare gli im-



ballaggi in carta e cartone. Il progetto prevede due incontri di due ore ciascuno per presentare il mondo della carta come parte integrante del nostro quotidiano e come materiale di riciclo unico per i suoi usi. Alla fine del secondo incontro, le classi sono invitate a realizzare un'opera in 3D, "treeD", utilizzando la carta e il cartone riciclato che abbia come oggetto l'ALBERO, simbolo di vita e risorsa primaria da tutelare e preservare proprio grazie al corretto riciclo di carta e cartone. Gli elaborati saranno valutati da una giuria itinerante che si muoverà tra gli Istituti Comprensivi. La premiazione delle classi vincitrici e dei loro elaborati si svolgerà martedì 14 maggio presso il Centro Fiera del Garda di Montichiari, dove verranno anche esposte le opere selezionate.

"Siamo molto orgogliosi del successo crescente delle nostre iniziative di sensibilizzazione all'interno delle scuole in quanto sono l'occasione per riflettere, con un taglio ludico e leggero ma anche decisamente didattico, sulla tutela del proprio territorio e sul riutilizzo intelligente degli scarti prodotti nella nostra quotidianità" - hanno

dichiarato Francesco Arcaro, Direttore Generale e Chiara Pavesi, Presidente di C.B.B.O..

PUNTOECO: le cose da sapere e quelle da usare

Accanto all'attività strategica legata all'igiene ambientale, C.B.B.O. gestisce oggi quattro negozi al dettaglio con il brand PuntoEco (www.punto-eco.it) e con sede a Montichiari, Ghedi, Carpenedolo e Castenedolo. Da fine maggio verrà inoltre inaugurata una quinta sede nel Comune di Calvisano, in Piazza San Silvestro 2. "I PuntoEco promuovono quotidianamente un modo di vivere più responsabile, che consiste nel consumare meno e meglio e nel preservare il benessere dell'ambiente e del territorio" - afferma il Direttore Francesco Arcaro -. "Tutti possiamo cambiare abitudini e vivere in modo più sostenibile cominciando dalle piccole cose, quelle che non richiedono sforzi o sacrifici: ad esempio, utilizzare detersivi alla spina e scegliere prodotti in confezioni biodegradabili. Perché i grandi cambiamenti nascono sempre dalle piccole cose".

A Montichiari, in via Paolo VI 21, questa realtà è un punto di riferimento per chi cerca prodotti di qualità biologici e naturali per la casa e la cura della persona a un prezzo competitivo, oltre a essere uno spazio informativo relativo agli Ecoservizi del proprio Comune. Presso il PuntoEco è possibile ritirare bidoncini e sacchetti per la raccolta differenziata, richiedere l'attivazione di particolari servizi dedicati, quali la raccolta domiciliare dei rifiuti ingombranti e fare segnalazioni in merito a abbandoni o malfunzionamento del servizio di raccolta. All'interno del PuntoEco di Montichiari è attivo inoltre lo Sportello TARI C.B.B.O., dove i cittadini possono rivolgersi per le pratiche amministrative relative alla TARI e per tutte le informazioni al riguardo.



f @_puntoeco

Detersivo sì, plastica no.

Carpenedolo, Via XX Settembre, 11

Castenedolo, Viale della Rimembranza, 2

Ghedi, Via G. Garibaldi, 11

Montichiari, Via Paolo VI, 21



Nei PuntoEco trovi anche i **detersivi** e i **detergenti** alla spina, ecologici, biodegradabili e pronti a fare la differenza!
Con meno plastica in circolo ci guadagnano i fiumi, i mari, tutti noi!
www.punto-eco.it

 **PuntoEco**
Le cose da sapere, quelle da usare.



Montichiari MULTISERVIZI

Novità e qualità continue



DIVERTIMENTO E CON I NUOVI ANIMATORI

La Casa Albergo si è dotata di un nuovo e validissimo team d'animazione composto dalla Responsabile, Eleonora Spoglia Ballini, che coordina il lavoro di Progetto Persona Cooperativa Sociale Onlus. Renato è lo storico animatore che canta e suona con maestria e riesce sempre a coinvolgere in cori e strimpellate gli ospiti con la sua passione. Recentemente si sono aggiunte due nuove animatrici, Alessia e Alice, il cui servizio si estende nei vari reparti nonché al Centro Diurno Integrato apportando nuove idee e un entusiasmo contagioso. Insieme, Renato, Alessia e Alice si impegnano per offrire una vasta gamma di attività coinvolgenti e divertenti per il centinaio di ospiti della Rsa. Dalle sessioni di musica e intrattenimento alle attività creative e alle passeggiate all'aria aperta: tante le opportunità di svago e divertimento per "vivere" al meglio il tempo nella Casa albergo, con il sorriso sempre sulle labbra.

IL COVID COMBATTUTO E VINTO ALLA CASA ALBERGO CON MISURE A DIFESA DEI NONNI

Il quinquennio è stato caratterizzato da un'attenzione costante ai servizi verso gli ospiti, ma non è possibile dimenticare il periodo del Covid-19: la nostra Casa Albergo, grazie alla lungimiranza della direzione amministrativa e sanitaria, ha adottato fin dal primo emergere della pandemia misure atte a contenerla, con la chiusura della struttura all'esterno, il che ha consentito di salvare la vita dei nonni. Una scelta oculata e decisiva che, seppur a fronte di restrizioni per i familiari degli ospiti, ha permesso di superare il prima possibile un terribile momento della nostra storia recente. Gli accorgimenti adottati sono stati numerosi: oltre ai dispositivi individuali di protezione, dopo la prima fase dell'emergenza pandemica è stata creata una "stanza degli abbracci", luogo per far incontrare, in totale sicurezza, i nonni e i loro cari e dando modo di riprendere, seppur con gradualità, i contatti interrotti a causa del Covid e, dunque, quella normalità spezzata improvvisamente per tutte le famiglie. Videochiamate e contatti a distanza sono state ulteriori misure messe in atto durante il decorso della pandemia. Un lavoro prezioso è stato anche quello

della formazione continua del personale che anche su tale fronte ha permesso di garantire alti standard di sicurezza e qualità per l'intero ambito della Rsa, personale compreso.

FARMACIA COMUNALE 2 ANCHE CENTRO VACCINALE

Presso la struttura della Farmacia comunale 2, in locali attigui al negozio ubicato al Centro Fiera, è stato attivato durante l'esperienza della pandemia il Centro vaccinale per le somministrazioni antiCovid, un'opportunità messa a disposizione dalla società Montichiari Multiservizi per contribuire a ridurre il contagio e facilitare le fasce d'età più fragili.

CON I BIMBI È SEMPRE FESTA

Sono riprese da tempo le visite degli studenti monteclearnsi ai nonni della Casa Albergo, incontri preziosi per fare conoscenza tra generazioni e, per i primi, apprendere una saggezza antica e sempre attuale. Sono momenti di confronto e di stimolo per gli ospiti che tornano, per un poco, bambini a loro volta creando un circolo virtuoso in una struttura sempre all'avanguardia.





Formula Tutela Reddito

Metti al riparo il **tuò reddito** dai possibili imprevisti **con la giusta copertura assicurativa di BCC assicurazioni.**



BCC Assicurazioni S.p.A.

Sede legale: Maciachini Business Park - MAC1 - Via Benigno Crespi 19 - 20159 Milano - Italia - Pec bcc.assicurazioni@actaliscertymail.it - Tel. +39 02 46 62 75 - Cap. Soc. Euro 14.448.000,00 i.v. - C.F., Partita IVA e iscr. Reg. Imp. di MI n. 02652360237 - REA del C.C.I.A di Milano n. MI 1782224 - società sottoposta alla direzione e coordinamento di Iccrea Banca SpA capogruppo del Gruppo Bancario Cooperativo Iccrea.

www.bccassicurazioni.com

Messaggio pubblicitario con finalità promozionali. Prima della sottoscrizione leggere il Set Informativo disponibile su www.bccassicurazioni.com e presso gli sportelli delle Banche di Credito Cooperativo.